



ABOUT
BLUE

SALT & SWEET

minigarderobe met
biaislint in de hoofdrol

‘Salt & Sweet’ is een patrooncombi met speelmogelijkheden voor jongens en meisjes. Speel met de combinatie van stof, boordstof en biaislint. Speel met de combinatie van top, rok of short en jurk. En geef je naaiwerk vervolgens cadeau aan een speelvogel! Ideaal zomergoed. Maar net zo goed leuk met hoge kousen, of als warm mouwloos laagje in de winter.

KIES DE JUISTE MAAT

Kies niet de confectiemaat van je kind, maar neem eerst de maten op. Ga uit van de borstomtrek en heupomtrek om de juiste maat te kiezen. Of vergelijk goed zittende kledingstukken met de afgewerkte maten in de tabel op de volgende bladzijde.

Krijg je op basis van de heupomtrek een andere maat dan op basis van de borstomtrek? Dat is geen probleem! Voor de top ga je uit van de borstomtrek, voor rok en short van de heupomtrek. Maak je een jurk, dan kan je twee maten combineren. Je zet de twee delen aan elkaar met behulp van elastische boordstof, dus je kunt op die manier het verschil perfect opvangen.

TIP - patroon verlengen

Als je de maat kiest op basis van de borst- en heupomtrek, kan het zijn dat je een maat maakt die een paar maten afwijkt van de lengtemaat van het kind.

Maak je een maat die groter is dan de lengtemaat, dan volg je gewoon de handleiding: die geeft aan wanneer je kunt bijknippen. Maak je een maat die kleiner is dan de lengtemaat, dan kan het patroon eenvoudig aanpassen. Hiervoor moet het kind wel in de buurt zijn. Voorzie bij het knippen volgende aanpassingen:

Hverleng top onderaan een paar centimeter;

Hverleng de rok/short en zijstroken bovenaan een paar centimeter.

De handleiding geeft aan op welk moment je top, rok of jurk moet passen en op punt stellen.





ABOUT BLUE

MAATTABEL

MAAT SIZE	92	98	104	110	116	122	128	134	140	146	152	158	164
BORSTOMTREK	53 cm	55 cm	57 cm	59 cm	61 cm	63 cm	65 cm	67 cm	69 cm	71 cm	73 cm	76 cm	79 cm
TAILLEOMTREK	47 cm	49 cm	51 cm	53 cm	55 cm	56,5 cm	58 cm	59,5 cm	61 cm	62,5 cm	64 cm	65 cm	66 cm
HEUPOMTREK	56 cm	58 cm	60 cm	62 cm	64 cm	66,5 cm	69 cm	71,5 cm	74 cm	76,5 cm	79 cm	82 cm	85 cm

AFGEWERKTE MATEN

	92	98	104	110	116	122	128	134	140	146	152	158	164
BORSTOMTREK TOP/JURK	54 cm	56 cm	58 cm	60 cm	62 cm	64 cm	66 cm	68 cm	70 cm	72 cm	74 cm	77 cm	80 cm
ZOOMOMTREK TOP	54 cm	56 cm	58 cm	60 cm	62 cm	64,5 cm	67 cm	69,5 cm	72 cm	74,5 cm	77 cm	80 cm	83 cm
OMTREK HEUPBOORD JURK	47,75 cm	49,75 cm	51,75 cm	53,75 cm	55,75 cm	58,25 cm	60,75 cm	63,25 cm	65,75 cm	68,25 cm	70,75 cm	73,75 cm	76,75 cm
OMTREK HEUPBOORD ROK	49,75 cm	51,75 cm	53,75 cm	55,75 cm	57,75 cm	60,25 cm	62,75 cm	65,25 cm	67,75 cm	70,25 cm	72,75 cm	75,75 cm	78,75 cm
OMTREK HEUPBOORD SHORT	46,75 cm	48,75 cm	50,75 cm	52,75 cm	54,75 cm	57,25 cm	59,75 cm	62,25 cm	64,75 cm	67,25 cm	69,75 cm	72,75 cm	75,75 cm
HEUPOMTREK ROK/JURK	55,5 cm	57,5 cm	59,5 cm	61,5 cm	63,5 cm	66 cm	68,5 cm	71 cm	73,5 cm	76 cm	78,5 cm	81,5 cm	84,5 cm
HEUPOMTREK SHORT	55,25 cm	57,5 cm	60 cm	62,5 cm	64,75 cm	68 cm	71 cm	74 cm	77,25 cm	80,25 cm	83,25 cm	87 cm	90,5 cm
MR-LENGTE TOP	32,75 cm	34,75 cm	36,75 cm	38,75 cm	40,75 cm	42,75 cm	44,75 cm	46,75 cm	48,75 cm	50,75 cm	52,75 cm	54,75 cm	56,75 cm
MR-LENGTE ROK	18,5 cm	20,5 cm	22,5 cm	24,5 cm	26,5 cm	28,5 cm	30,5 cm	32,5 cm	34,5 cm	36,5 cm	38,5 cm	40,5 cm	42,5 cm
MR-LENGTE JURK	46,75 cm	49,75 cm	53 cm	56 cm	59 cm	62 cm	65 cm	68,25 cm	71,25 cm	74,25 cm	77,25 cm	80,25 cm	83,5 cm
MR-LENGTE TOPDEEL JURK	28,25 cm	29,25 cm	30,25 cm	31,5 cm	32,5 cm	33,5 cm	34,5 cm	35,5 cm	36,75 cm	37,75 cm	38,75 cm	39,75 cm	40,75 cm
ZIJLENGTE SHORT	18,75 cm	19,75 cm	20,75 cm	21,75 cm	22,75 cm	23,75 cm	24,75 cm	25,75 cm	26,75 cm	27,75 cm	28,75 cm	29,75 cm	30,75 cm



ABOUT BLUE

HOEVEELHEDEN

MAAT	92	98	104	110	116	122	128	134	140	146	152	158	164
-------------	-----------	-----------	------------	------------	------------	------------	------------	------------	------------	------------	------------	------------	------------

TOP

BASISSTOF	40 cm	40 cm	40 cm	40 cm	50 cm	50 cm	50 cm	50 cm	60 cm	60 cm	60 cm	60 cm	60 cm
ACCENTSTOF	15 cm	15 cm	15 cm	20 cm	20 cm	20 cm	20 cm	20 cm	20 cm	20 cm	20 cm	20 cm	20 cm
BIAISLINT	110 cm	110 cm	110 cm	110 cm	120 cm	120 cm	120 cm	120 cm	120 cm	130 cm	130 cm	130 cm	130 cm

SHORT

BASISSTOF	30 cm	30 cm	30 cm	30 cm	30 cm	30 cm	30 cm	40 cm	40 cm	40 cm	40 cm	40 cm	40 cm
BOORDSTOF	20 cm	20 cm	30 cm	30 cm	30 cm	30 cm	30 cm	30 cm	30 cm	30 cm	30 cm	30 cm	30 cm
BIAISLINT	180 cm	190 cm	200 cm	200 cm	210 cm	220 cm	230 cm	230 cm	240 cm	250 cm	260 cm	270 cm	270 cm
ELASTIEK 3 CM	50,5 cm	52,5 cm	55 cm	56 cm	58 cm	60 cm	62 cm	65 cm	67 cm	69 cm	71 cm	74 cm	77 cm

ROK

BASISSTOF	30 cm	30 cm	30 cm	30 cm	30 cm	40 cm	40 cm	40 cm	40 cm	40 cm	50 cm	50 cm	50 cm
BOORDSTOF	20 cm	20 cm	30 cm	30 cm	30 cm	30 cm	30 cm	40 cm	40 cm	40 cm	50 cm	50 cm	50 cm
BIAISLINT	180 cm	190 cm	200 cm	210 cm	220 cm	230 cm	240 cm	250 cm	260 cm	270 cm	280 cm	290 cm	300 cm
ELASTIEK 3 CM	50,5 cm	52,5 cm	55 cm	56 cm	58 cm	60 cm	62 cm	65 cm	67 cm	69 cm	71 cm	74 cm	77 cm

JURK

BASISSTOF	30 cm	30 cm	20 cm	30 cm	40 cm	50 cm	50 cm	60 cm	70 cm	70 cm	80 cm	80 cm	80 cm
ACCENTSTOF	15 cm	15 cm	15 cm	20 cm	20 cm	20 cm	20 cm	20 cm	20 cm	20 cm	20 cm	20 cm	20 cm
BOORDSTOF	30 cm	30 cm	30 cm	30 cm	30 cm	30 cm	30 cm	30 cm	50 cm	50 cm	60 cm	60 cm	60 cm
BIAISLINT	330 cm	340 cm	350 cm	360 cm	380 cm	390 cm	400 cm	410 cm	430 cm	440 cm	450 cm	470 cm	480 cm



**ABOUT
BLUE**

MATERIAAL

BASISSTOF

Het patroon is getekend voor rekbare stoffen. French Terry, badstof (spons) en Punta di Roma zijn uitermate geschikt. Maar je kunt het bijvoorbeeld ook maken in jersey.

ACCENTSTOF TOP

Voor de accentstof in het topje gebruik je hetzelfde type stof als de basisstof. Maar je kunt het ook uit een stukje boordstof knippen.

ZIJSTROKEN

De zijstroken knip je uit boordstof, of uit hetzelfde type stof als de hoofdstof. Opgelet: als je voor boordstof kiest, knip je dwars op de draadrichting. Zo beperk je de hoeveelheid benodigde boordstof.

BIAISLINT

Het **About Blue biaislint** in French Terry of badstof is het perfecte materiaal om het patroon af te werken. Het heeft slechts een beperkte elasticiteit, waardoor je naden niet naar buiten gaan hangen. Je kunt Salt & Sweet niet maken met biaislint dat geen enkele elasticiteit bevat.



ELASTIEK

In de boordstof van short en rok zit een elastiek van 3 cm breed, om ze omhoog te houden.

2 NESTELOGEN (OPTIONEEL)

In de heupband van de short, de rok en de jurk zitten twee gaatjes met een sierlintje. Hiervoor maak je knoopsgaten of gebruik je 2 nestelogen.

VERSTEVIGING

Op de plaats van het sierkoordje moet je de boordstof goed verstevigen. Hiervoor gebruik je twee lagen dunne versteviging (bijvoorbeeld Vlieseline H180.) Dit is nog net iets steviger dan 1 laag Vlieseline H200, maar het kan ook. Een andere optie is het opstrijken van 2 wonderdots.

RANDEN AFWERKEN

Werk de stofranden niet af voor je begint met naaien. De handleiding geeft aan wanneer je dat moet doen.

NAADWAARDE

Naadwaarde is overal inbegrepen in de patroondelen.

KNIPLIJST

• 1 VOORPAND SHORT

Knip 2 keer: 1 keer gewoon en 1 keer gespiegeld. Markeer MV/MA op de goede kant van de stof in de naadwaarde. Markeer A op de verkeerde kant van de stof. Maak de markering langer dan 1 cm: je hebt A pas nodig als er al biaislint aan de stofrand zit.

• 2 RUGPAND SHORT

Knip 2 keer: 1 keer gewoon en 1 keer gespiegeld. Markeer de rugpanden van de short met een speldje, om ze straks makkelijker van de voorpanden te onderscheiden.

Markeer MV/MA op de goede kant van de stof in de naadwaarde. Markeer A op de verkeerde kant van de stof. Maak de markering langer dan 1 cm: je hebt ze pas nodig als er al biaislint aan de stofrand zit.

• 3 VOORPAND ROK - RUGPAND ROK

Knip 2 keer op stofvouw: een keer voor het voorpand en een keer voor het rugpand. Markeer MV/MA op de goede kant van de stof in de naadwaarde. Markeer A op de verkeerde kant van de stof. Maak de markering langer dan 1 cm: je hebt ze pas nodig als er al biaislint aan de stofrand zit.

• 4 ZIJSTROOK

Opgelet:

- Dit patroondeel knip je in 1 deel op stofvouw (maat 92 - 146) of in twee delen (vanaf maat 152).

- De draadrichting verschilt afhankelijk van de stofkeuze: let op de pijlen. Voor boordstof knip je dwars op de stofvouw.

Maat 92-146 (4A): knip 2 keer op stofvouw.

Maat 152-164 (4B): knip 4 keer.

Markeer D op de goede kant van de stof in de naadwaarde.

• 5 HEUPBOORD SHORT

• 6 HEUPBOORD ROK

Knip 2 keer. Markeer C en B over op de verkeerde kant van de stof. Markeer de knoopsgaten of nestelogen op de goede kant van de stof op één van de geknipte delen. Gebruik een

verwijderbare stift of krijt. Dit is vanaf nu de voorkant van de heupboord. Markeer MA/MV op de goede kant van de stof in de naadwaarde. Verstevig de grijze zone.

• 7 RUGPAND TOP

Knip 1 keer op stofvouw. Markeer E op de verkeerde kant van de stof.

Voor de jurk: markeer MA onderaan op de goede kant van de stof in naadwaarde.

• 8 SCHOUDERSTUK TOP

Knip 1 keer op stofvouw. Markeer F en MA bovenaan over op de verkeerde kant van de stof.

• 9 VOORPAND TOP - JURK

Opgelet:

Maak je de jurk, knip dan bij op de afkniplijn of vouw om.

Knip 1 keer op stofvouw. Markeer E over op de verkeerde kant van de stof.

Voor de jurk: markeer MV onderaan over op de goede kant van de stof in naadwaarde.

• 10 HEUPBOORD JURK

Knip 4 keer. Markeer de knoopsgaten of nestelogen op de goede kant van de stof op één van de geknipte delen. Gebruik verwijderbare stift of krijt. Dit is vanaf nu de voorkant van de heupboord. Markeer MA/MV op de goede kant van de stof in de naadwaarde, bovenaan en onderaan. Verstevig de grijze zone.



**ABOUT
BLUE**

KNIPSHEMA

Het knipschema gaat uit van zijstroken in boordstof.

KNIPSHEMA JURK

BASISSTOF

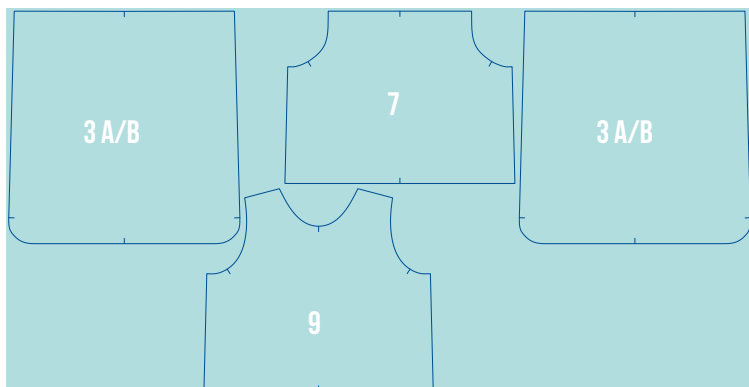

ACCENTSTOF



BOORDSTOF

MAAT 92-128

gepuzzeld uit rondgebreide boordstof

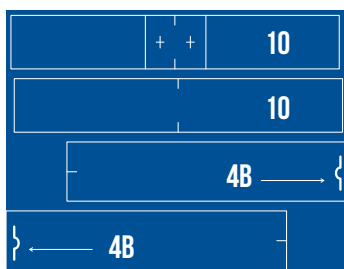

MAAT 132-140

gepuzzeld uit open gelegde boordstof



MAAT 152-164

gepuzzeld uit open gelegde boordstof

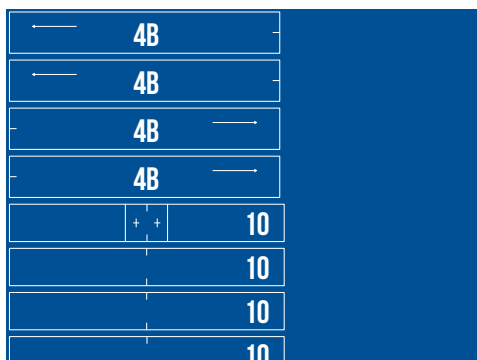



**ABOUT
BLUE**

KNIPSCHEMA SHORT

BASISSTOF

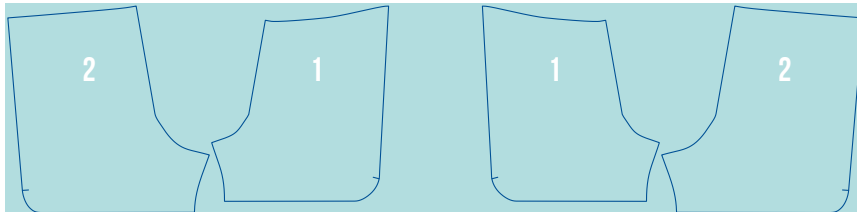

BOORDSTOF

MAAT 92-134

gepuzzeld uit rondgebreide boordstof

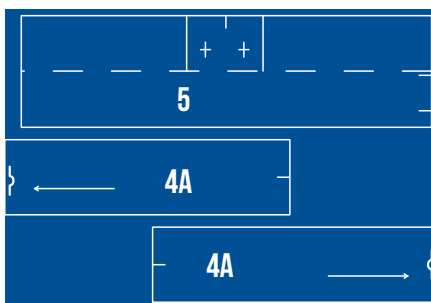

MAAT 140-164

gepuzzeld uit open gelegde boordstof

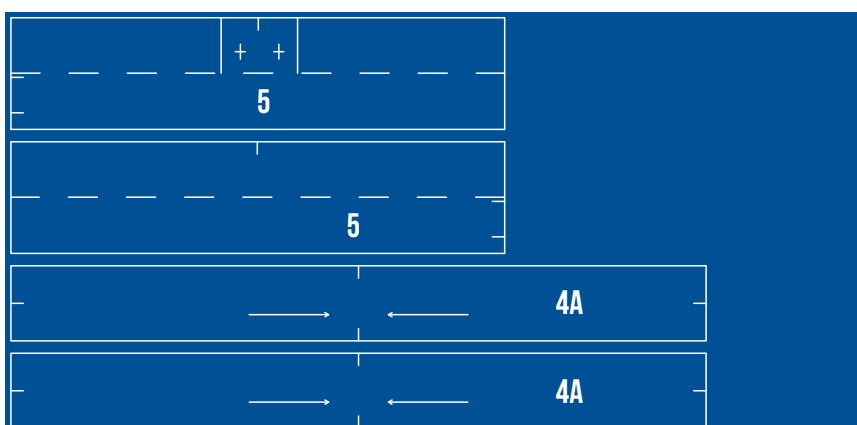



ABOUT BLUE

KNIPSCHEMA ROK

BASISSTOF

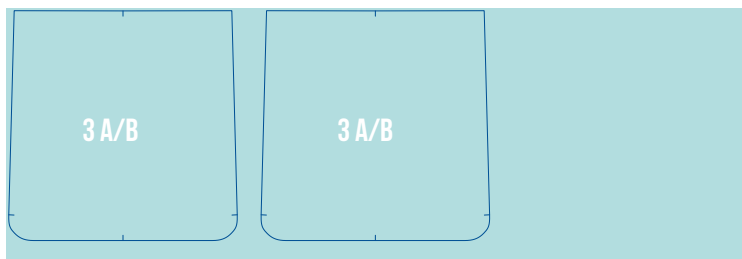

BOORDSTOF

MAAT 92-128

gepuzzeld uit rondgebreide boordstof

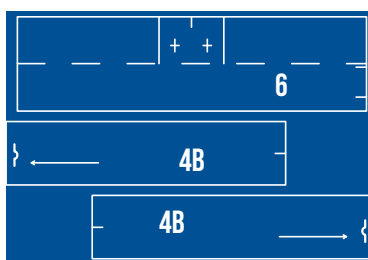

MAAT 132-140

gepuzzeld uit open gelegde boordstof

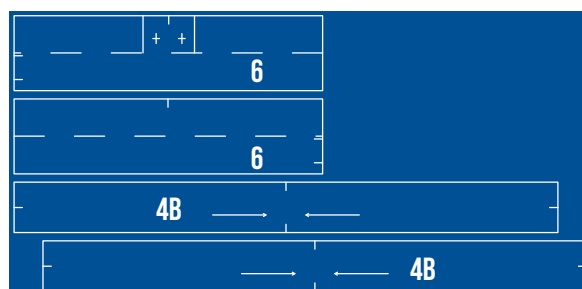

MAAT 152-164

gepuzzeld uit open gelegde boordstof

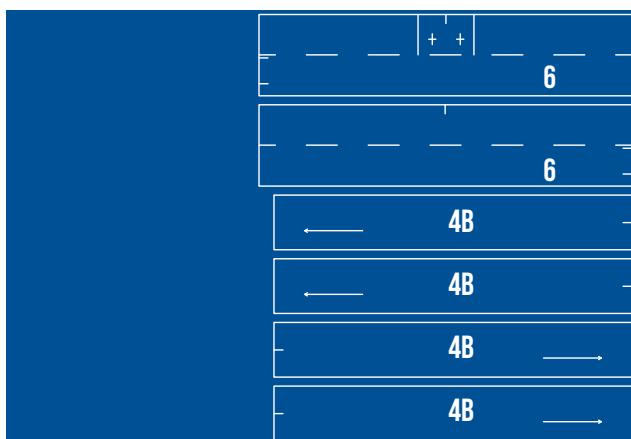



**ABOUT
BLUE**

KNIPSCHEMA TOP

BASISSTOF

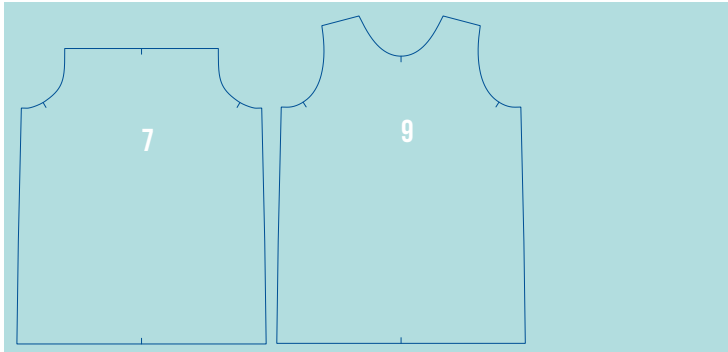

ACCENTSTOF



GEWONE NAAIMACHINE VERSUS OVERLOCKMACHINE

De handleiding gaat uit van het gebruik van een overlockmachine gecombineerd met een gewone naaimachine. Je kunt Salt & Sweet ook volledig maken met een gewone naaimachine. In dat geval voeg je telkens nog een stap toe als je een naad maakt. Staat er 'stik op 1 cm en strijk de naad' dan betekent dit:

Hb met overlock: stik op 1 cm met de overlockmachine en strijk de naadwaarde naar 1 kant;

Hb zonder overlock: stik op 1 cm met een rechte steek (niet-rekbare stof) of lichte zigzagsteek of stretchsteek (rekbare stof). Werk de naadwaarde van beide stofdelen samen af met een zigzagsteek, en strijk de naadwaarde naar 1 kant.

Heb je een boventransportvoet of ingebouwd boventransport? Gebruik is dan aangeraden, zeker voor badstof.

Deze handleiding gebruikt regelmatig contrasterend garen, om de foto's te verduidelijken. Jij kiest best voor bijpassend garen.

Naaien

Naaien doe je op 1 cm, tenzij anders vermeld. Opgelet: er is 1 cm naadwaarde inbegrepen. Werk je met de overlockmachine, dan snij je bij stikken op 1 cm dus een stukje van de naadwaarde af.

Spelden wordt niet overal vermeld, maar is aangeraden.

French Terry biaslint bevestigen

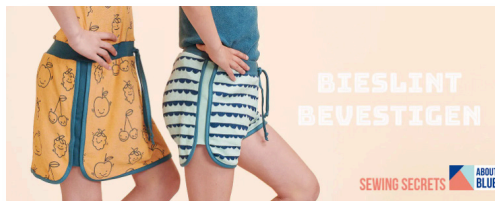

Sewing secrets: biaslint bevestigen

27 Mei 2021 · 1 Reactie

In deze handleiding leer je hoe je biaslint bevestigt met de naaimachine. Leer biaslint naaien ...

[Lees meer](#)

<https://aboutblue.be/sewing-secrets-bieslint-bevestigen-biaslint/>



Sewing secrets: biaslint rondom

1 Juni 2021 · 1 Reactie

Deze tutorial leert je hoe je het begin en eind van je biaslint mooi op ...

[Lees meer](#)

<https://aboutblue.be/sewing-secrets-bieslint-rondom-bevestigen/>

Voor dit patroon moet je verschillende keer biaslint bevestigen. Dit doe je telkens volgens dit online biaslint stappenplan. Voor de hals en de armsgaten van de top of jurk gebruik je de handleiding voor biaslint rondom.

Boordstof bevestigen

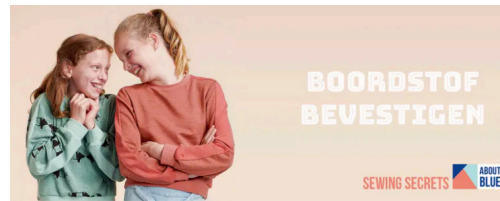

Sewing secrets: boordstof bevestigen

4 Mei 2021 · Geen Reacties

In deze handleiding gebruiken we contrasterend garen voor de duidelijkheid. Jij kiest het garen best ...

[Lees meer](#)

<https://aboutblue.be/techniek-boordstof/>

De heupboorden van rok en short en de boord in het midden van de jurk bestaan uit boordstof. Voor het bevestigen gebruik je het online stappenplan voor boordstof.

ROKJE/ JURK EN SHORT

•1 Maak je een rokje of jurk? Ga naar stap 6.

Short: leg het linker voorpand (1) op het linker rugpand (2) (gemarkeerd met een speldje) met de goede kanten op elkaar. Stik de beennaad. Herhaal met het andere voor- en rugpand.



•2 Strijk de naadwaarde van 1 duo in de richting van het voorpand, en de naadwaarde van het andere duo in de richting van het rugpand.

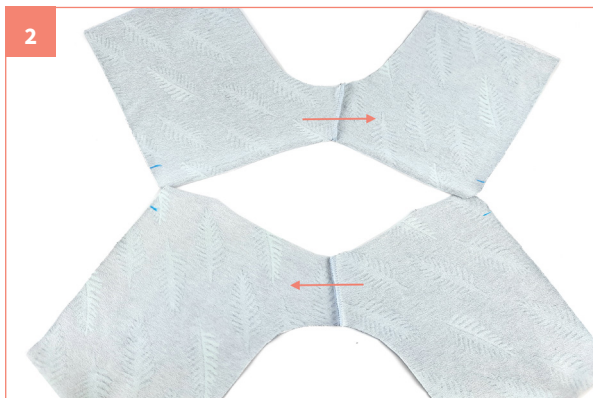

•3 Speld de volledige bilnaad met de goede kanten van de stof op elkaar: begin te spelden in het kruis en speld dan beide voorpanden op elkaar, en beide rugpanden op elkaar. Stik op 1 cm.



•4 Strijk de naadwaarde naar 1 kant.



•5 Werk de volledige open randen links en rechts af met biais. Volg hiervoor de handleiding: <https://aboutblue.be/sewing-secrets-biaslint-bevestigen-biaslint/>

Ga naar stap 7.



•6 Werk voorpand (3A) en rugpand (3B) af met biaislint. Volg hiervoor de handleiding. <https://aboutblue.be/sewing-secrets-biaslint-bevestigen-biaslint/>

De rechte bovenrand werk je niet af.



ABOUT BLUE

•7 Maak jij maat 152 of groter? Ga naar stap 8.

Strijk de zijstroken (4A) dubbel op de stofvouw. (Als je ze uit boordstof knipte, zijn ze waarschijnlijk al gevouwen.) **Ga naar stap 10.**



•8 Stel de zijstroken samen uit telkens 2 stofdelen. Leg de zijstroken (4B) twee aan twee met de goede kanten op elkaar en stik de korte kant onderaan op 1 cm. Strijk de naadwaarde.



•9 Strijk de goede kanten op elkaar. Zorg er hierbij voor dat de naad een heel klein beetje naar 1 kant zit, dit is vanaf nu de achterkant. Als dit aan de bovenrand een verschil oplevert na het strijken, knip je dat bij. Teken markering D eventueel opnieuw, als je ze hierdoor hebt afgeknipt.



•10 Werk de zijstroken dubbelgevouwen af met overlock of zigzagsteek, aan beide kanten. Zorg ervoor dat je onderaan aan de vouwlijn goed hecht.



•11 Leg de zijstrook voor je op tafel, met de vouwlijn onderaan. Als de zijstrook uit stof met print bestaat, zorg je ervoor dat de kant die je zichtbaar wil in het eindresultaat naar boven ligt. Neem het voorpand van je short of rok, en leg dit over het overlocksel of de zigzagsteek, zodat het voorpand 1,5 cm over de zijstrook ligt met de goede kant naar boven. (Je legt dus de verkeerde kant van het voorpand op de goede kant van de strook.) Teken eventueel een verwijderbare hulplijn op 1,5 cm van de rand van de strook. De zijstrook ligt aan de bovenkant gelijk met de bovenrand van het voorpand, de onderkant komt aan markering A. Speld vast.



ABOUT BLUE

•12 Stik opnieuw door het stiksel van je biaislint, van aan de bovenrand tot aan de markering. Hecht heel goed onderaan: bij het stappen is dit de plaats waar kracht op komt.

Herhaal stap 11 en 12 aan de andere kant van het voorpand (rok) of aan het andere voorpand (short).



•13 Doe nu hetzelfde maar dan aan je rugpand. Om te spelden leg je bijvoorbeeld een liniaal onder de zijstrook, zodat je de andere kant van je short of rok niet mee vast zet. (Zie foto.)



Maak je een jurk?

Ga dan nu naar het deel 'JURK en TOP'

•14 Neem het heupboorddeel met versteviging en stik de knoopsgaten op de aangeduide plaats, of plaats nestelogen: gebruik het kruis als middelpunt en volg de instructies op de verpakking.

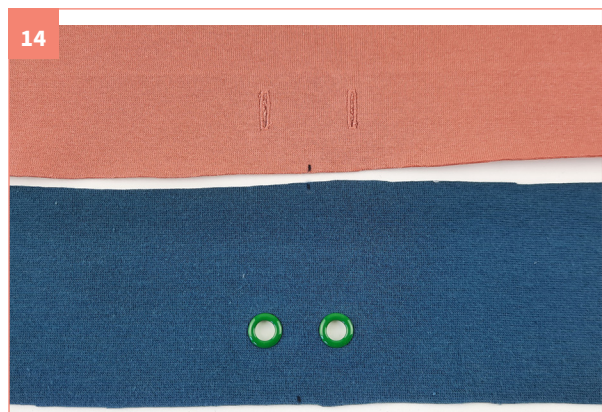

TIP - in 1 keer

Ben je al wat geroutineerd in het Salt & Sweet naaien (of geroutineerd in het algemeen) dan kan je de strook ook tegelijk met het biesstiksel vast zetten. De ervaring leert ons dat je wat beter zicht hebt op wat je doet, als je het in twee keer doet.

- 15 Leg de goede kanten van de twee heupboorden (5 of 6) op elkaar, en stik op 1 cm aan de kant zonder markeringen. Strijk de naadwaarde open als je met de gewone naaimachine werkte, of strijk naar 1 kant als je met de overlock werkt.

15

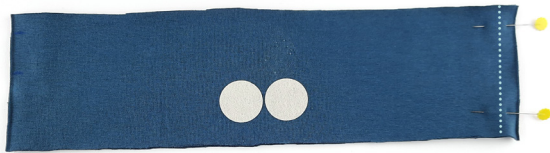

- 16 Leg de goede kanten weer op elkaar en stik nu de andere korte kant: stik op 1 cm met de gewone naaimachine, aan de kant met markeringen, maar de zone tussen markering B en C laat je open. Dit wordt straks de opening om het elastiek in te rijgen. Strijk de naadwaarde open.

16



- 17 Strijk de volledige heupboord dubbel over de lange kant. De knoopsgaten/nestelogen zitten nu aan de buitenkant, en het gaatje voor het elastiek aan de binnenkant.

17



TIP - lengte rokdeel aanpassen

Wil je de lengte van de rok aanpassen aan de lengte van het kind, of aan je persoonlijke smaak? Pas het dan voor de volgende stap en knip bovenaan het gewenste aantal centimeters bij.

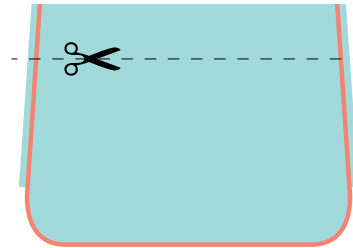

- 18 Zet de heupboord aan de rok of short. Heb je tips nodig voor het bevestigen van boordstof? Check deze online handleiding: <https://aboutblue.be/techniek-boordstof/> Zorg er bij het spelden voor dat MV/MA van de boordstof gelijk ligt met MV/MA van rok of short, met de goede kanten op elkaar. Zorg er voor dat de knoopsgaten/ogen op de buik zitten. Aan de zijkant gebruik je de zijnaad van de heupboord als referentie. Die laat je overeen komen met de markeringen D. op de zijstreep.

18



TIP - Elastiek passen

Heb je je kind in de buurt? Neem dan niet de elastieklengte uit de materiaaltabel, maar 'pas' het elastiek rond de buik van het kind. Zorg ervoor dat je 1 cm overlap voorziet.

ABOUT BLUE

•19 Rijg het elastiek door de boordstof via de opening, let goed op dat je hem niet twist.



•21 Sluit de opening met de hand met een rijgsteek. Of laat ze gewoon open, zo kan je eventueel later nog aanpassingen doen aan het elastiek. Niemand ziet dat: het gat zit aan de binnenkant!

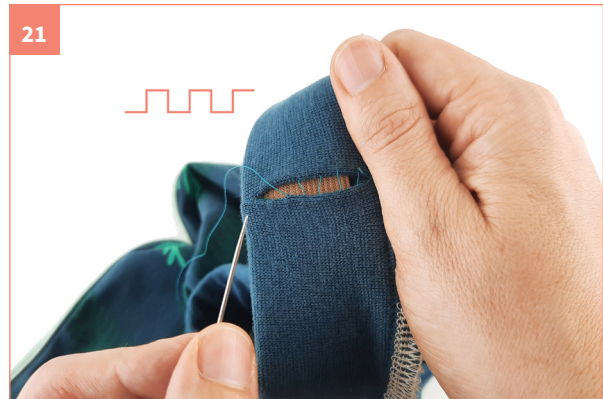

•20 Laat de uiteinden van het elastiek 1 cm overlappen en zet vast met een zigzagsteek.

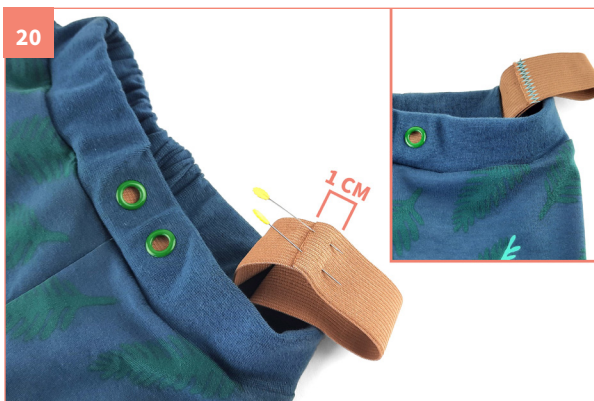

•22 Strijk 50 cm biaislint dicht en doorstik het op een paar mm van de rand.



•23 Haal het lint door de knoopsgaten of nestelogen, tot er aan beide kanten een even lang eindje lint hangt. Maak een dubbele knoop, maak knoopjes op de hoeken en knip de uiteinden schuin af.



JURK EN TOP

- 1 Leg het rugpand (7) en het schouderstuk (8) met de goede kanten op elkaar: de bovenrand van het rugpand ligt gelijk met de lange onderrand van het schouderstuk. Stik op 1 cm.

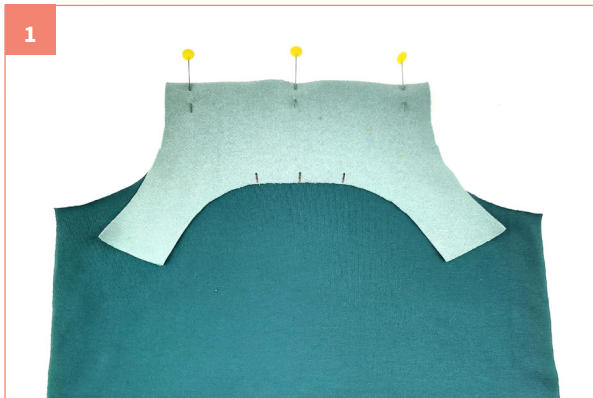

- 2 Strijk de naadwaarde in de richting van het rugpand.



- 3 Speld beide korte schoudernaadjes van het schouderstuk op de schoudernaadjes van het voorpand (9), goede kanten op elkaar. Stik op 1 cm.



- 4 Strijk de naadwaarde in de richting van het voorpand.



TIP - volgorde bij biais rondom

In de volgende 2 stappen sluit je de zijnaad en bevestig je biaislint rond de armogaten. Lees eerst de handleiding 'biaslint rondom'. Je kunt namelijk zelf kiezen of je eerst biaslint vast zet, of eerst de zijnaden sluit.

<https://aboutblue.be/sewing-secrets-biaslint-rondom-bevestigen/>

- 5 Speld en stik de zijnaden op 1 cm. Strijk de naadwaarde in de richting van het rugpand.



ABOUT BLUE

•6 Werk de armsgaten af met de methode 'biais rondom'. Tijdens het aanzetten van het biaislint met het hulpstiksel, zet je een beetje spanning op het biaislint: je rekt niet echt op, maar maakt een klein beetje gebruik van de elasticiteit. Gebruik de markeringen E voor start- en eindpunt van je hulpstiksel.



•7 Werk ook de halsnaad af met de methode 'biais rondom'. De naad in het biaislint komt aan MA aan het schouderstukje. Gebruik de markeringen F voor start- en eindpunt van je hulpstiksel. **Maak je een jurk, ga dan nu naar het deel AFWERKING JURK.**



•8 Wil je graag de lengte even controleren, pas dan nu de top en knip eventueel een paar cm van de onderrand, als ze te lang is. Werk de volledige onderrand af met een overlock of zigzagsteek.



•9 Strijk en stik een zoom van 2 cm met een zigzagsteek.



AFWERKING JURK

- 1 Bevestig de nestelogen of stik de knoopsgaten in het verstevigde heupbanddeel (10).

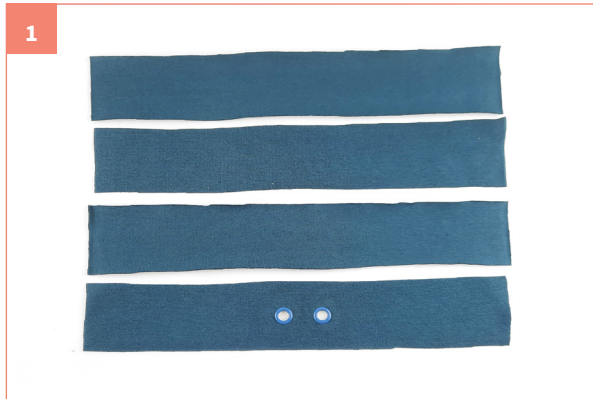

- 2 Stik de zijnaad(en) in de heupband (10): leg beide delen met goede kanten op elkaar en stik op 1 cm. Doe dit voor beide heupbanden. Strijk de naadwaarde naar 1 kant.



- 3 Schuif de beide heupbanden in elkaar met de verkeerde kanten tegen elkaar. Zorg ervoor dat de naad of naden een 5-tal cm verschoven liggen ten opzichte van elkaar. Zo vermijd je dat je straks over een hele dikke bobbels stof moet stikken als je de heupband aan de jurk zet, in de zijnaden. Speld voorlopig aan elkaar. Deze twee lagen boordstof vormen wat we in de volgende stappen 'de heupband' noemen.



TIP - lengte en verhoudingen aanpassen

Heb je het kind in de buurt, dan kan je de verschillende delen even passen om de verhoudingen van de jurk aan te passen aan het kind en aan je smaak. Als de heupboord te laag op het lijf valt, knip dan een paar cm van de onderrand van het topdeel. Is de rok te lang, knip dan een paar cm van de bovenkant van de rok. Hou er rekening mee dat er nog een aantal cm bij komen in het midden, aan de heupband.

- 4 Bevestig de bovenkant van de heupband aan de top, zodat de knoopsgaten aan de buik zitten. Gebruik de handleiding voor het bevestigen van boordstof:

<https://aboutblue.be/techniek-boordstof/>

Speld MA van top en heupband op elkaar en laat de zijnaden overeen komen.

Opgelet: de goede kant van de heupboord (die met de nestelogen of knoopsgaten) ligt tegen de goede kant van de top. Wat je aan de buitenkant ziet, is de tweede laag van de boord. Het is dus normaal dat de verschoven zijnaden van deze 'binnenboord' NIET overeenkomen met de zijnaad van de top.



ABOUT BLUE

- 5 Bevestig op dezelfde manier de rok aan de onderste rand van de tailleband. Gebruik MV en MA als referentie en zorg ervoor dat de knoopsgaten op de buik zitten. Aan de zijkant gebruik je de zijnaad van de heupboord, en de markeringen D.



- 6 Strijk 50 cm biaislint dicht en doorstik het op een paar mm van de rand.



TIP - centreren

De twee lagen boordstof zorgen ervoor dat de jurk licht gecentreerd wordt. Wil je dat effect nog wat versterken? Gebruik dan een langer stuk biaislint en rijg het door de hele band, in plaats van enkel als sier door de twee gaatjes. Zo kan je het echt binden.

- 7 Haal het lint door de knoopsgaten of nestelogen, tot er aan beide kanten een even lang eindje lint hangt. Maak een dubbele knoop, maak knoopjes op de hoeken en knip de uiteinden schuin af.



Klaar? Time to show!

[@aboutbluefabrics](#)

#saltandsweetpattern #aboutblue

